



**UNIVERSIDADE FEDERAL DE ALAGOAS – UFAL
CAMPUS DO SERTÃO
LICENCIATURA EM GEOGRAFIA**

LIDIANE BEZERRA DA SILVA

***OS IMPACTOS CAUSADOS NO COMÉRCIO MUNICIPAL DE DELMIRO
GOUVEIA COM O FECHAMENTO DA FÁBRICA DA PEDRA – AL***

DELMIRO GOUVEIA-AL

2019

LIDIANE BEZERRA DA SILVA

***OS IMPACTOS CAUSADOS NO COMÉRCIO MUNICIPAL DE DELMIRO
GOUVEIA COM O FECHAMENTO DA FÁBRICA DA PEDRA – AL***

Trabalho de Conclusão de Curso apresentado ao Curso de Geografia, da Universidade Federal de Alagoas – Campus do Sertão, como parte dos requisitos para a obtenção do título de Graduada em geografia.

Orientador: Prof. Dr. Eng. Roberval Felipe Pereira de Lima

DELMIRO GOUVEIA-AL

2019

Catálogo na fonte
Universidade Federal de Alagoas
Biblioteca do Campus Sertão
Sede Delmiro Gouveia

Bibliotecária responsável: Renata Oliveira de Souza – CRB-4/2209

S586i Silva, Lidianne Bezerra da

Os impactos causados no comércio municipal de Delmiro Gouveia com o fechamento da fábrica da pedra - AL / Lidianne Bezerra da Silva. – 2019.

36 f. : il.

Orientação: Prof. Dr. Roberval Felipe Pereira de Lima.
Monografia (Licenciatura em Geografia) – Universidade Federal de Alagoas. Curso de Geografia. Delmiro Gouveia, 2019.

1. Geografia humana. 2. Geografia regional. 3. Impactos sociais
4. Impactos econômicos. 5. Indústria e comércio. 6. Fábrica da Pedra. 7. Delmiro Gouveia – Alagoas. I. Título.

CDU: 911.3:330.342

FOLHA DE APROVAÇÃO

AUTOR (A): Lidiane Bezerra da Silva

“OS IMPACTOS CAUSADOS NO COMÉRCIO MUNICIPAL DE DELMIRO GOUVEIA COM O FECHAMENTO DA FÁBRICA DA PEDRA – AL” – Trabalho de Conclusão de Curso De Graduação em Geografia Licenciatura da Universidade Federal de Alagoas – UFAL – Campus do Sertão.

Trabalho de conclusão de curso submetido ao corpo docente do curso de Geografia Licenciada da Universidade Federal de Alagoas e aprovado em – 10 de Abril de 2019.

Banca Examinadora:

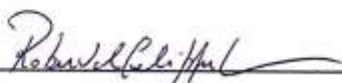

Prof. Dr. Roberval Felipe Pereira de Lima
Universidade Federal de Alagoas – UFAL
Campus do Sertão
Orientador

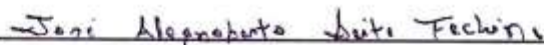

Prof. Dr. Alegenoberto Leite Fechinni
Universidade Federal de Alagoas – UFAL
Campus do Sertão
Examinador Interno

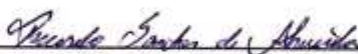

Prof. MSc. Ricardo Santos de Almeida
Universidade Federal de Alagoas – UFAL
Campus do Sertão
Examinador Externo

AGRADECIMENTOS

Primeiramente, rendo graças a Deus por me conceder a vida, permitindo-me chegar até esse momento.

Agradeço a minha família, que se fez presente durante essa jornada acadêmica, me incentivando e auxiliando em tudo que precisei.

Agradeço em especial a minha saudosa, eterna e querida mãe (*In memoriam*), que do céu me guia, protege e me dá forças para vencer todas as adversidades e obstáculos que surgem ao longo desta vida. Saudades eternas!

Os agradecimentos se estendem de coração a Micaela, pelos auxílios dados a mim com relação aos trabalhos acadêmicos, sem a sua ajuda não conseguiria chegar até aqui.

À Kayan, pois sem ele não conseguiria estar presente nas aulas, para a realização desse meu grande sonho, com o seu auxílio com o transporte diariamente de casa até o *campus*.

A todos os professores que nos deixaram ensinamentos de fundamental importância, e que levarei para além das portas da universidade.

Aos colegas de classe pela troca de conhecimentos, experiências e vivências diárias, e em especial, agradeço as amizades construídas durante esse percurso.

Ao meu orientador Prof. Dr. Eng. Roberval Felipe Pereira de Lima que não deixou de me prestar os auxílios necessários para a realização desse trabalho.

Por fim, agradeço a todos que de forma direta e indiretamente, se fizeram presente nessa jornada acadêmica.

Muito obrigada a todos!

*Ao meu esposo, Maurício, a minha irmã
Patrícia que junto minha mãe (in
memoriam) cuidaram do meu filho para eu
estudar.*

RESUMO

Este trabalho apresenta uma análise sobre os impactos econômicos causados no município de Delmiro Gouveia, situado no Estado de Alagoas, após o fechamento da Fábrica da Pedra, ocorrido em 2016. Empresa esta que movimentava grande parte do comércio da cidade, através da venda dos produtos que eram produzidos, e também, por meio dos próprios empregados, já que uma parcela da população trabalhava formalmente na empresa, e consequentemente, com o salário fixo, poderiam fazer suas compras por todo o comércio do município, sendo que com a demissão, houve também diminuição dos gastos, acarretando na lucratividade dos comerciantes. Assim, este trabalho objetiva entender os impactos sociais econômicos no comércio, ocasionados pelo fechamento da Fábrica da Pedra. Adiante, a metodologia utilizada foi uma pesquisa de campo, no centro da cidade, em que foram realizados questionários semiestruturados para seis lojistas de Delmiro Gouveia, com o intuito de que através das respostas obtidas fosse feita a análise. Para isso, esta pesquisa se fundamentou nas ideias e estudos realizados por pesquisadores como Castilho e Miranda (2017); Duarte (2002); Gil (2008); Guerra e Teixeira (2010); e Nascimento (2013). Desta maneira, este trabalho permitiu entender que houve sim, uma perda econômica significativa no comércio da cidade, após a Fábrica da Pedra ter sido fechada.

Palavras – chave: Indústria. Economia. Lojistas. Fechamento.

ABSTRACT

This work presents an analysis of the economic impacts caused in the municipality of Delmiro Gouveia, located in the State of Alagoas, after the closing of the Stone Factory, occurred in 2016. This company was responsible for a large part of the city's commerce, through the sale of the products that were produced, and also, through the employees themselves, since a part of the population worked formally in the company, and consequently, with the fixed salary, could do their purchases by all the commerce of the municipality, being that with the dismissal, there was also decrease of the expenses, causing in the profitability of the merchants. Thus, this work aims to understand the social economic impacts on trade, caused by the closure of the Stone Factory. Later, the methodology used was a field survey, in the center of the city, in which semi-structured questionnaires were carried out for six retailers of Delmiro Gouveia, with the intention that the answers obtained would be analyzed. For this, this research was based on the ideas and studies carried out by researchers like Castilho and Miranda (2017); Duarte (2002); Gil (2008); Guerra and Teixeira (2010); and Birth (2013). In this way, this work allowed to understand that there was, yes, a significant economic loss in the commerce of the city, after the Fábrica da Pedra was closed.

Keywords: Industry. Economy. Shopkeepers. Closure.

LISTA DE ILUSTRAÇÕES

Figura 1 – Imagem de Delmiro Augusto da Cruz Gouveia	11
Figura 2 – Museu Delmiro Gouveia	12
Figura 3 – Objetos do Museu da Pedra	12
Figura 4 – Estátua de Delmiro Gouveia, feito em bronze, em tamanho real	13
Figura 5 – Frente do Memorial Delmiro Gouveia	13
Figura 6 – Frente da Fábrica da Pedra	18
Figura 7 - Localização do município Delmiro Gouveia – AL	19
Figura 8 – Salário médio mensal dos delmirenses	19
Figura 9 – Percentual da população trabalhadora formal	20
Figura 10 – Indústria	21

LISTA DE GRÁFICOS

Gráfico 1	24
Gráfico 2	25
Gráfico 3	27
Gráfico 4	28
Gráfico 5	29
Gráfico 6	30
Gráfico 7	31
Gráfico 8	32

SUMÁRIO

1. INTRODUÇÃO	11
1.1 Delimitação do Problema de Pesquisa	14
1.2 Justificativa	14
1.3 Objetivos da Pesquisa	15
1.3.1 Objetivo Geral	15
1.3.2 Objetivos Específicos	15
1.4 Metodologia	15
1.5 A Estrutura do Trabalho	15
2. REFERENCIAL TEÓRICO	17
2.2 Economia de uma cidade	17
2.3 Base econômica da cidade de Delmiro Gouveia no período de funcionamento da Fábrica da Pedra – 2014 – 2016	18
3. COMÉRCIO DE DELMIRO GOUVEIA-AL E A IMPORTÂNCIA DA FÁBRICA TÊXTIL DA PEDRA	22
3.1 Aspectos metodológico	22
4. RESULTADOS E ANÁLISES DOS DADOS	24
5. CONSIDERAÇÕES FINAIS	34
ANEXOS	

1. INTRODUÇÃO

Delmiro Augusto da Cruz Gouveia é o nome do fundador do município Delmiro Gouveia, município este que está localizado no sertão do Estado de Alagoas, antes era denominado Pedra, por estar localizado entre rochas da estação de ferro da companhia ferroviária inglesa que trafegava no nordeste brasileiro, Great-Western. Com o passar dos anos, seu fundador implantou uma fábrica de linhas, denominada Companhia Agro Fabril Mercantil, o que conseqüentemente trouxe desenvolvimento para a região e novos moradores também. Assim, relata Nascimento (2013, p. 18)

[...] o núcleo fabril da Pedra transformou-se, muito rapidamente, num lugar que atrairia sempre mais gente de todos os lugares, desde a primeira década do século XX, ainda que ele somente venha a ser elevado a categoria de município em 1954, passando a sede à condição de cidade, por meio da Lei Estadual nº 1.628 de 16 de junho de 1952, sancionada pelo então governador Arnon de Mello, de autoria do Deputado Estadual Mário de Siqueira Torres. O nome dado ao município recém-criado foi uma homenagem a Delmiro, passando, portanto, a chamar-se oficialmente de município de Delmiro Gouveia, muito embora tenha levado tempo para que denominação viesse a se tornar corrente.

Figura 1 – Imagem de Delmiro Augusto da Cruz Gouveia



Fonte: SILVA, 2018

Nos tempos modernos, aos arredores da cidade o turismo se volta para os cânions de São Francisco, em que muitos turistas vão em busca de se encantarem com a natureza exuberante deste local. Outro ambiente que persiste com o passar do tempo é o Museu Regional Delmiro Gouveia, assim como pode ser visto na figura 2, a sua visão de entrada, e na figura 3, as disposições de alguns objetos, a sua persistência se dá pela própria história da cidade que em si atrai visitantes em busca de entender a origem da cidade e do seu fundador.

Alguns poucos objetos e documentos de que dispunha encontram-se, hoje, no Museu Regional que leva o nome do Delmiro e que se localiza na antiga estação de trem da Pedra, uma das paradas da ferrovia Paulo Afonso, mantida pela Great Western e que fazia o trajeto de Piranhas, em Alagoas, a Jatobá/Tacaratu, em Pernambuco, [...] (NASCIMENTO, 2013, p. 19)

Figura 2 – Museu Delmiro Gouveia



Fonte: SILVA, 2018

Figura 3 – Objetos do Museu da Pedra



Fonte: SILVA, 2018

Há também, o Memorial Delmiro Gouveia, que fora entregue oficialmente ao público no dia 14 de fevereiro de 2019, no mesmo dia em que é celebrada a emancipação política do município. De maneira que consolida a história da cidade. Como pode ser visto na figura 4, há uma estátua do fundador da cidade, em tamanho real para visitação dos cidadãos e turistas; já na figura 5 pode ser visto a entrada principal do Memorial Delmiro Gouveia.

Figura 4 – Estátua de Delmiro Gouveia, feito em bronze, em tamanho real



Fonte: SILVA, 2018

Figura 5 – Frente do Memorial Delmiro Gouveia



Fonte: SILVA, 2019

Vale ressaltar que a Fábrica da Pedra, inaugurada em 5 de junho de 1914, sendo este acontecimento “comemorado festivamente, ao tempo em que se ouvia o som da sirene como que anunciado à população a notícia do feito sertanejo” (NASCIMENTO, 2013, p, 77) e fechada em março de 2016, inicialmente, com a diminuição do quadro de funcionários até o ápice de ser fechada definitivamente, contudo, desta vez não houve festividade, e sim, um marco lamentável para a população delmirenses. Em si era um atrativo para os visitantes do município alagoano,

a curiosidade em saber sobre o que era produzido, a sua história de anos e anos, sempre foi algo instigante aos turistas.

Com o desenvolvimento econômico da Fábrica da Pedra muitos projetos sociais foram aplicados nas escolas através de palestras educativas mostrando para os docentes e para os educandos como foi importante a instalação de um polo industrial dentro da cidade.

Mediante o exposto, é importante analisar o impacto que causou o seu fechamento e concomitantemente analisar o impacto causado no município. Desta forma, este trabalho de conclusão de curso trará benefícios de grande importância para a formação enquanto cidadãos e futuros professores-pesquisadores.

1.1 Delimitação do Problema de Pesquisa

Com o fechamento da Fábrica da Pedra o município Delmiro Gouveia/AL aprofundou os indicadores de desigualdades socioespaciais influenciando uma nova dinâmica do setor comercial estimulando o desemprego e o desaquecimento devido a muita oferta e pouca procura, eis o problema que norteia esta pesquisa.

1.2 Justificativa

Esta pesquisa permite a compreensão das dinâmicas econômico-espaciais que culminaram com o desaquecimento econômico-espacial do município Delmiro Gouveia a partir do fechamento da Fábrica da Pedra e que deve ser amplamente debatido por pesquisadores e discentes em variados níveis de formação, pois a fábrica faz parte da gênese da formação territorial delmireNSE e influenciou o sítio, a situação e o evento da cidade.

1.3 Objetivos da Pesquisa

1.3.1 Objetivo Geral

Entender os impactos sociais econômicos no comércio, ocasionados pelo fechamento da Fábrica da Pedra.

1.3.2 Objetivos Específicos

- Identificar as características socioeconômicas do município de Delmiro Gouveia;
- Apresentar a importância da Fábrica da Pedra para o desenvolvimento do município;
- Compreender a atual situação econômica da cidade após o fechamento da empresa.

1.4 Metodologia

A metodologia desenvolvida foi o estudo de caso, esse tipo de método ajuda a compreender a escolha do objeto de pesquisa através deste será possível fazer algumas abordagens qualitativas. Assim, a utilização para um bom desenvolvimento de uma pesquisa é preciso obter grandes números de informação. Nesta pesquisa foram realizados questionários semiestruturados, para que assim, através das respostas obtidas fosse feita a análise.

Especificando o contexto da pesquisa, busca-se estabelecer diálogo com alguns teóricos que abordam sobre o tema em questão. Desta maneira, ressalta-se os seguintes autores Castilho e Miranda (2017); Duarte (2002); Gil (2008); Guerra e Teixeira (2010); e Nascimento (2013).

1.5 A Estrutura do Trabalho

Este trabalho está dividido em capítulos, no que tange ao capítulo primeiro, intitulado *Introdução* em que traz argumentações sobre o contexto, a justificativa, o problema da pesquisa, os quais determinaram o seu desenvolvimento, o objetivo geral e os específicos, e a estrutura do trabalho em geral. O capítulo segundo, nomeado *Referencial Teórico* aborda as teorias de alguns autores relacionando-as com o tema em questão. Já o capítulo seguinte *Comércio de Delmiro Gouveia-AL e a importância da Fábrica têxtil da Pedra* busca trazer algumas abordagens sobre a metodologia trabalhada e a importância do comércio. O capítulo quarto, *Resultados e Análises dos Dados* traz a entrevista com 6 proprietários de comércio na cidade, com auxílio de um questionário com 8 perguntas semiestruturadas para os proprietários. Em atos de finalização, o capítulo *Considerações Finais*.

2. REFERENCIAL TEÓRICO

Neste capítulo, busca-se compreender a economia da cidade, seguindo de uma reflexão sobre a situação econômica da cidade de Delmiro Gouveia-AL, antes e depois do fechamento da Fábrica da Pedra.

2.2 Economia de uma Cidade

O Brasil vive uma mudança economia alargada e fortemente em transformação, primeiramente por questões políticas, que fazem a total diferença no bem-estar social de qualquer cidade, a queda de investimentos principalmente em educação, em que é quase um viver em retrocesso. De acordo com a discussão, é necessário entender a articulação entre política industrial e a política econômica

A política industrial se caracteriza por um conjunto de ações estratégicas do governo com o objetivo de promover a atividade produtiva e induzir mudanças tecnológicas, contribuindo, assim, para o desenvolvimento econômico e social do país em questão. Essas ações envolvem instrumentos de incentivo e regulações que influenciam a alocação de recursos nos diferentes setores na economia – afetando inclusive setores externos à indústria como agricultura e serviços. (CASTILHO e MIRANDA, 2017, p.15)

Com a reflexão trazida pelos autores acima, a política industrial pensando com objetivos a nível de país, apresenta possibilidades de investimento no mercado consumidor, influenciando o nível de competição entre as próprias indústrias.

Segundo Castilho e Miranda (2017) a política econômica é considerada também como a política comercial, atribuídos a questões de importação e exportações, assim articulada com estratégias e instrumentos que desenvolva o país e conseqüentemente aumente o lucro/capital.

Analisando a articulação entre política industrial e a política econômica, pode-se dizer que a política comercial é indispensável entre os sistemas de produções, mesmo sabendo que ambas podem ser integradas separadamente.

De fato, as empresas crescem mundialmente, na década de 1970 com a revolução industrial, nesse trabalho é necessário especificar, em se tratando do desenvolvimento econômico capitalista contemporâneo. As empresas são divididas em empresa de grande porte, as que apresentam tecnologia bem desenvolvida, maior número de funcionários e maiores lucros, as empresas de médio porte são aquelas, que sua principal característica é o número maior de faturamento mensal. Já em última instância estão as empresas de pequeno porte, que

ocupam espaços em segmentos produtivos dos quais as grandes empresas se apossam de maneira esporádica ou incompleta;

- atuam em uma relação de complementaridade e subordinação à grande empresa;
- por pagarem um salário menor, condição para se tornarem competitivas, e terem custos de produção mais elevados, tornam-se parâmetro para as grandes empresas, elevando, por transferência, o excedente destas últimas;
- uma oferta elástica de empresários e a inexistência de barreiras à entrada nos setores marcados por forte concorrência impedem que alguma empresa em particular possa se aproveitar das economias de escala de forma duradoura, abrindo espaço, portanto, para o surgimento de novas pequenas empresas (GUERRA e TEIXEIRA, 2010; p.14).

De acordo com os autores citados, a economia de uma cidade se dá pela realidade em que se encontra a população, e as empresas de pequeno porte para existirem necessitam das empresas de grande e médio porte. Desta forma, pode-se dizer que a Fábrica da Pedra por ser uma empresa de grande porte, sustinha as empresas de pequeno porte, dando assim, uma base econômica, como será explanado a seguir.

2.3 Base econômica da cidade de Delmiro Gouveia no período de funcionamento da Fábrica da Pedra – 2014 – 2016

A partir desse percurso, compreende-se de forma geral como se dá a política econômica e industrial de um país, agora será ampliando de forma mais detalhada a economia da cidade de Delmiro Gouveia-AL.

Figura 6 – Frente da Fábrica da Pedra



Fonte: SILVA, 2018

Segundo o censo demográfico do Instituto Brasileiro de Geografia e estatísticas (IBGE, 2016), Delmiro Gouveia, localizado no alto sertão alagoano, com mais precisamente cerca de 48, 096 mil habitantes, 79,13 habitantes por quilômetros quadrados (km²), a fonte de renda da cidade é de cunho indústria têxtil com seu fechamento em 2016, atualmente é com da agricultura e pecuária, já que existe maior população no espaço rural do que na cidade.

Figura 7 - Localização do município Delmiro Gouveia – AL



Fonte: Google Maps

De acordo com os dados do IBGE, como visto na Figura 8, a média mensal dos trabalhadores formais do município são de 1, 6 salários mínimos.

Figura 8 – Salário médio mensal dos delmirenses

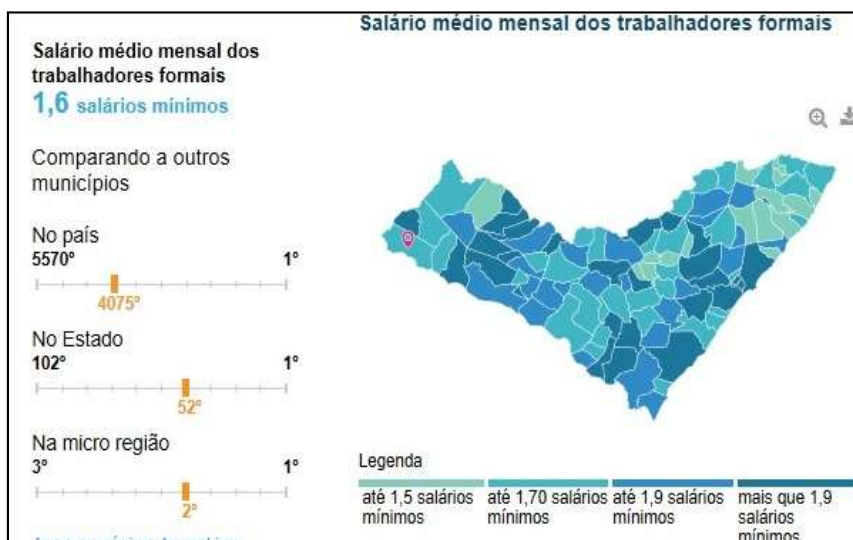

Fonte: IBGE/Censo 2016

Em 2016, o salário médio mensal era de 1.6 salários mínimos. A proporção de pessoas ocupadas em relação à população total era de 9.1%. Na comparação com os outros municípios do estado, ocupava as posições 52 de 102 e 36 de 102, respectivamente. Já na comparação com cidades do país todo, ficava na posição 4075 de 5570 e 3472 de 5570, respectivamente. Considerando domicílios com rendimentos mensais de até meio salário mínimo por pessoa, tinha 46.8% da população nessas condições, o que o colocava na posição 94 de 102 dentre as cidades do estado e na posição 1911 de 5570 dentre as cidades do Brasil (IBGE/Senso 2016)¹.

Como grande parte da população trabalha de forma autônoma, chega a um percentual de 46,8% de trabalhadores empregados formalmente, assim, já há indícios que com o fechamento da Fábrica da Pedra ocorrendo neste período do ano de 2016, o comércio foi afetado consideravelmente. Mediante isto, a Figura 9 destaca:

Figura 9 – Percentual da população trabalhadora formal

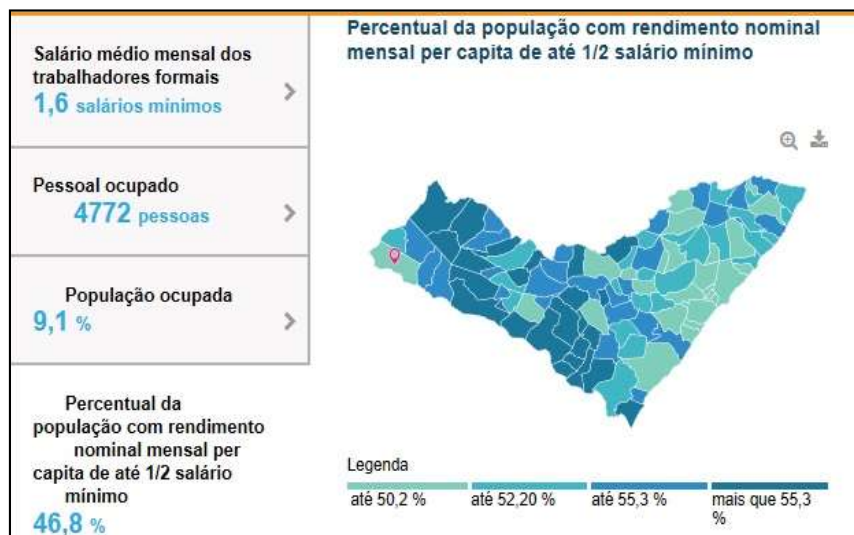

Fonte: IBGE/Censo 2016

É interessante destacar alguns aspectos como, no tocante ao clima do município, que é tido como seco. Com temperaturas que variam de acordo com as estações do ano, contudo, a predominância maior é sempre ser muito quente, sendo no inverno, um pouco frio. Como ressaltado ao início deste trabalho, o rio São Francisco é o local turístico da região mais visitado.

¹ Disponível em: <https://cidades.ibge.gov.br/brasil/al/delmiro-gouveia/panorama>. Acesso 7 abril/2019.

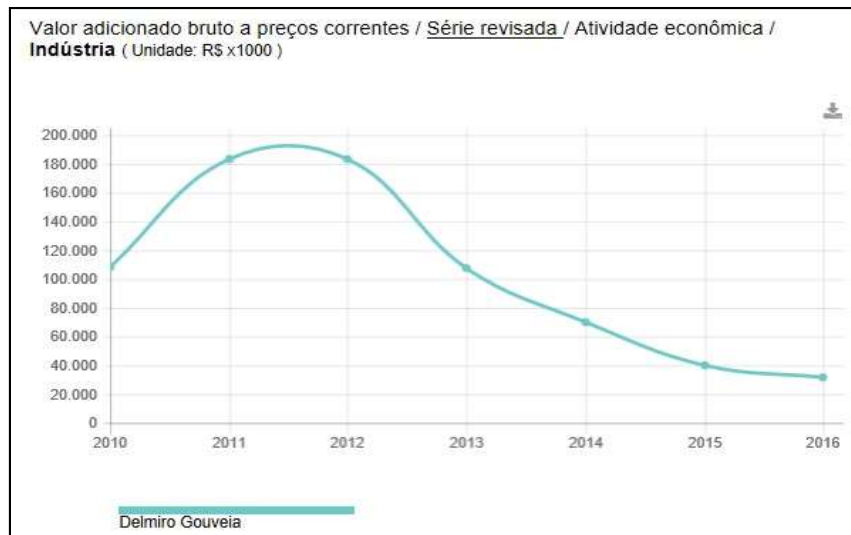
Figura 10 - Indústria

Fonte: IBGE/Censo 2016

A Figura 10, traz algo bastante significativo no que se refere a indústria, ou seja, de 2011 a 2012 havia um grande número no que se referia a atividade econômica, mesmo em tempos de crise, é visto que na época em que a Fábrica da Pedra ainda em funcionamento, esta era o que movimentava o fluxo econômico da cidade. Assim, à medida que o tempo foi correndo, a atividade econômica foi diminuindo, assim, pode-se constatar que se referindo a indústria, a Fábrica da Pedra, após ser abatida pela crise que levou o seu fechamento, constata-se que no período de 2016, esse valor diminuiu, ou seja, a crise se fez presente mais uma vez, porém, de forma mais significativa ao acontecer o fechar das portas da empresa, que consequentemente atingiu todo o comércio delmirenses. Logo mais, será compreendido em números por meio da análise feita através das entrevistas sobre as reações dos comerciantes perante o acontecimento.

3. COMÉRCIO DE DELMIRO GOUVEIA-AL E A IMPORTÂNCIA DA FÁBRICA TÊXTIL DA PEDRA

Apresenta-se de forma complementar como se deu a metodologia do trabalho e como a Fábrica da Pedra é importante para o desenvolvimento econômico para o município de Delmiro Gouveia.

3.1 Aspectos Metodológico

A metodologia é de total importância para um trabalho científico, segundo Duarte (2002) uma pesquisa é “sempre uma viagem longa”, pelo percurso de reflexões que são abordadas, o sujeito pesquisador vai a procura de lugares, que por muitas vezes já foi visitado, mas sempre tem algo de novo que reconstrói todo a sua significância a partir dos objetivos proposto pelo próprio pesquisador.

De um modo geral, pesquisas de cunho qualitativo exigem a realização de entrevistas, quase sempre longas e semi-estruturadas. Nesses casos, a definição de critérios segundo os quais serão selecionados os sujeitos que vão compor o universo de investigação é algo primordial, pois interfere diretamente na qualidade das informações a partir das quais será possível construir a análise e chegar à compreensão mais ampla do problema delineado. A descrição e delimitação da população base, ou seja, dos sujeitos a serem entrevistados, assim como o seu grau de representatividade no grupo social em estudo, constituem um problema a ser imediatamente enfrentado, já que se trata do solo sobre o qual grande parte do trabalho de campo será assentado (DUARTE, 2002, p.141).

Nesse sentido, analisando a reflexão de Duarte (2002) a definição de critérios para uma pesquisa qualitativa demonstra o caminho percorrido e os resultados que serão obtidos. Na pesquisa em questão é focado nos sujeitos de estudo e como influenciam a sociedade por meio da economia da cidade. Para melhor delimitar a pesquisa, a apresentação de Gil (2008, p.57) remete que

Os estudos de campo procuram muito mais o aprofundamento das questões propostas do que a distribuição das características da população segundo determinadas variáveis. Como consequência, o planejamento do estudo de campo apresenta muito maior flexibilidade, podendo ocorrer mesmo que seus objetivos sejam reformulados ao longo do processo de pesquisa.

Gil (2008) mostra que os estudos de campo apresentam possibilidades de maior compreensão ao analisar os dados, além de poder se aprofundar em questões, já preestabelecidas na pesquisa.

A partir de agora será detalhado com se deu a pesquisa, o planejamento inicial foi levar um termo de apresentação para os 6 proprietários de comércio na cidade, com auxílio de um questionário com 8 perguntas semiestruturadas para os proprietários. Para analisar a fala dos pesquisados, será usado o nome comerciante de 1 a 6. Assim, a pesquisa foi realizada com o critério de entender como o comércio da cidade avalia o fechamento da Fábrica da Pedra.

4. RESULTADOS E ANÁLISES DOS DADOS

Os dados coletados foram organizados em 8 categorias para os proprietários do comércio, a saber: 1) Fábrica da Pedra em funcionamento e a situação do estabelecimento; 2) Impactos causados ao estabelecimento comercial com o fechamento da Fábrica da Pedra; 3) Estimativas de funcionários e fluxo padrão de funcionário com o fechamento da fábrica da pedra; 4) Houve indícios de crise no estabelecimento com o fechamento da Fábrica da Pedra; 5) Definição e características dos clientes dos comércios pesquisados; 6) Os produtos do comércio são exportados para Delmiro e quais influências econômicas tem no estabelecimento; 7) Retorno econômico para o estabelecimento comercial; 8) critérios para ser um profissional admitido na empresa comercial.

1) Fábrica da pedra em funcionamento e a situação do estabelecimento

Gráfico 1

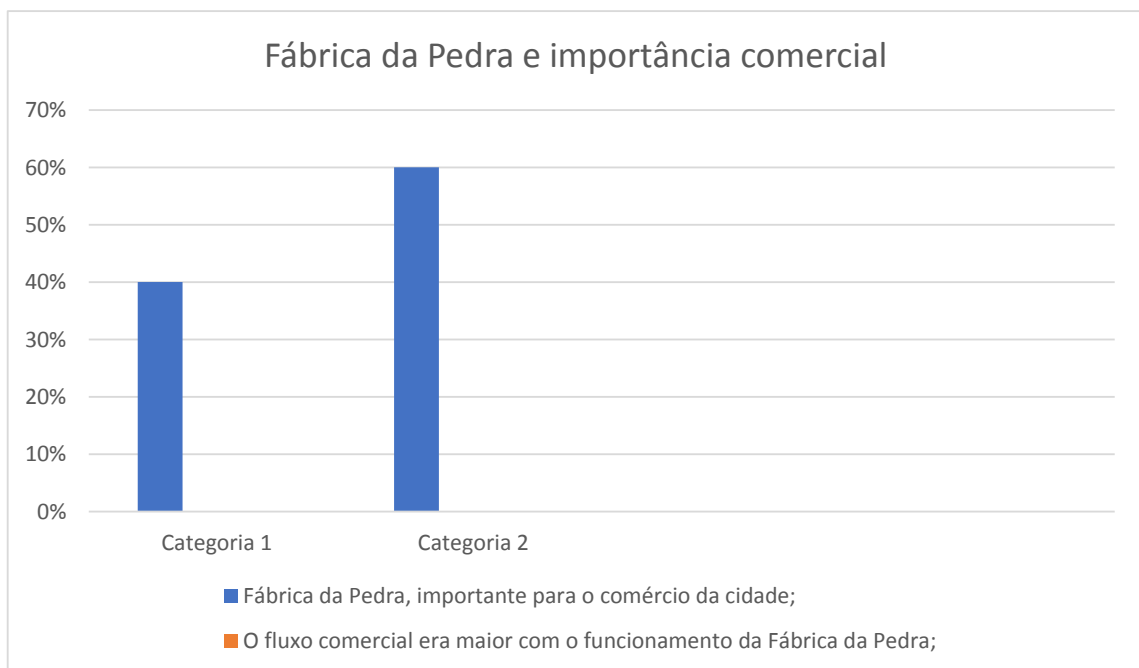

Fonte: SILVA,2019

Vejamos o que dizem os proprietários:

Melhor que hoje. (Proprietário 2)

Era sem dúvida muito melhor. (Proprietário 4)

Muito melhor, pois a fábrica da pedra movimentava não só meu estabelecimento, mas também todo o comércio de Delmiro Gouveia. As pessoas compravam mais e conseguiam pagar seus débitos em dias. Com maior fluxo de venda e recebimento o faturamento de produtos dentro da empresa era maior. (Proprietário 6)

50% dos proprietários relatam que a Fábrica da Pedra era importante para o comércio da cidade. E a seguir observa-se que 50% dos proprietários afirmam que com o funcionamento da Fábrica da Pedra o fluxo comercial era maior.

O nosso cliente era mais relativo e o poder de compra era maior, comprava e pagava em dias, o dinheiro circulava mais. (Proprietário 1)

Tinha uma economia ativa e o giro monetário proporcionava uma maior estabilidade financeira aos estabelecimentos. (Proprietário 3)

Com a fábrica funcionando tínhamos mais emprego girando, mais dinheiro na cidade melhorando as vendas no comércio. (Proprietário 5)

2) Impactos causados ao estabelecimento comercial com o fechamento da Fábrica da Pedra

Gráfico 2

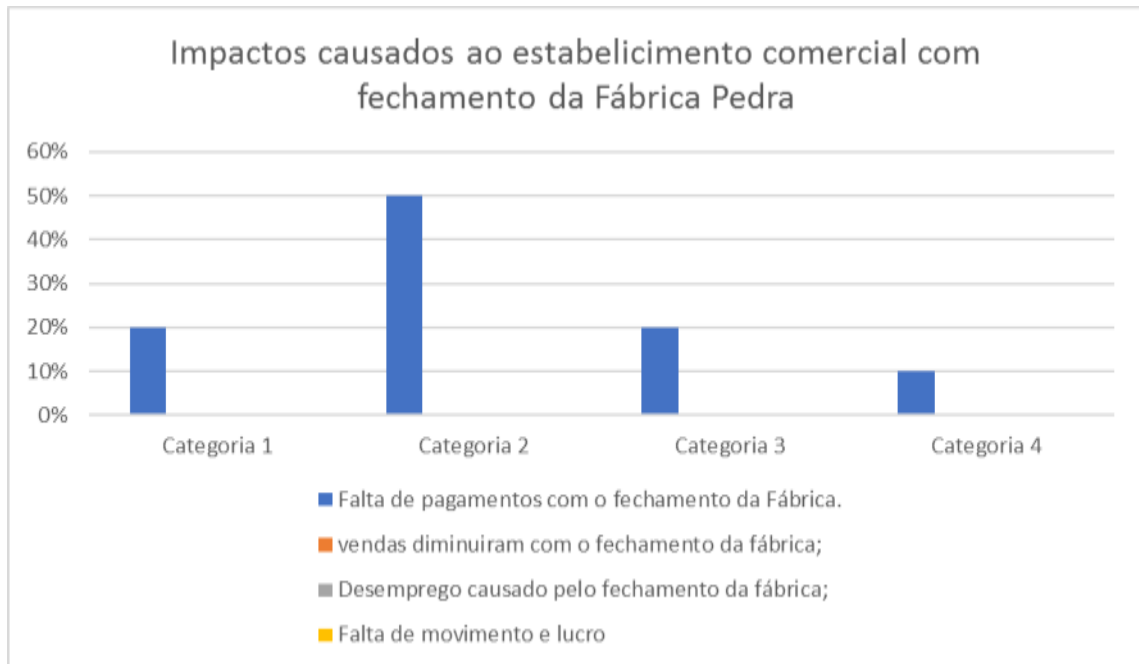

Os proprietários expõem as seguintes respostas:

Os nossos clientes e funcionários da fábrica compravam e pagavam muito certo de acordo com a data de pagamento deles, já que a loja trabalha no crediário próprio. (Proprietário 1)

Apenas o proprietário 1 afirma que o impacto causado ocorreu no tocante ao pagamento. Já os proprietários 2, 5 e 6 remetem as vendas que diminuíram significativamente.

O impacto maior foi nas vendas. (Proprietário 2)

O momento é de incerteza e desconfiança reflexo econômico de nossa cidade. O impacto maior é a queda das vendas. (Proprietário 5)

Atingiu em cheio o bolso da população delmirensense visto que ela era grande fonte de renda para nossa cidade. Ficamos em luto por que o desemprego que atingiu nossa cidade foi tamanha refletindo diretamente em nossas vendas e recebimento. (Proprietário 6)

Já os proprietários a seguir, demarcaram que sofreram prejuízos tanto na ausência de clientes quando no aumento de devedores.

O desemprego das centenas de pessoas impactou de forma negativa e prejudicou diretamente o comércio da nossa cidade, além da dificuldade pela ausência de clientes, houve o prejuízo pelo aumento da inadimplência. (Proprietário 3)

O maior impacto foi o movimento e o lucro (Proprietário 4)

3) Estimativas de funcionários e fluxo padrão de funcionário com o fechamento da Fábrica da Pedra

Gráfico 3

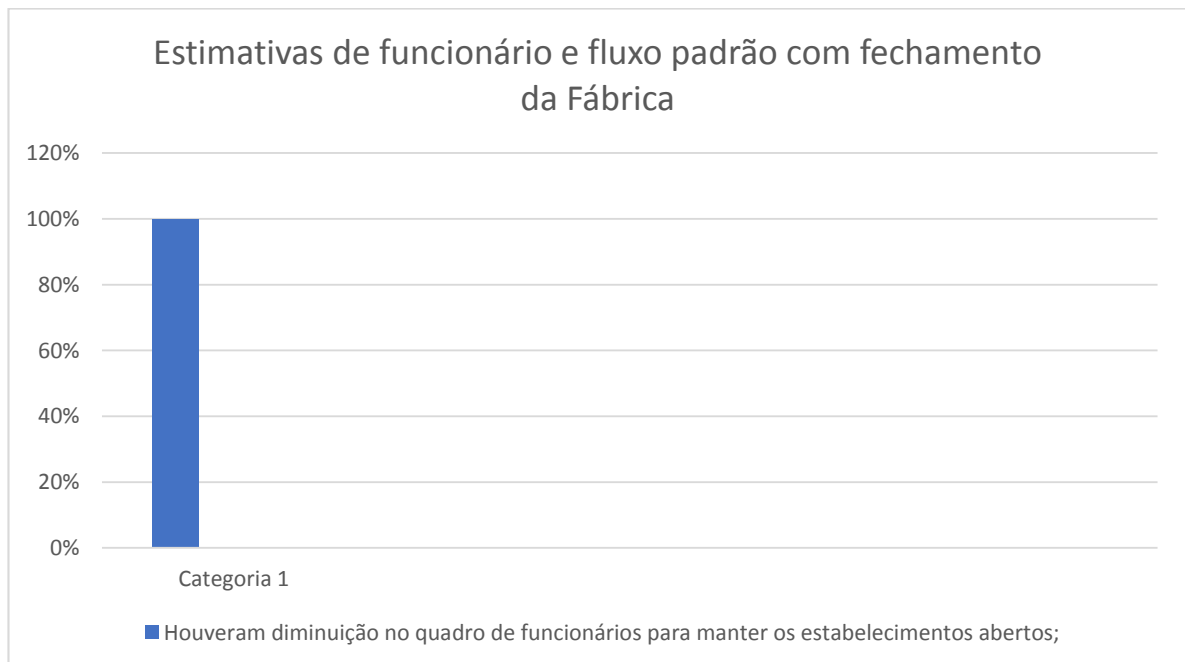

Fonte: SILVA, 2019

Houve por que nós tínhamos um número considerável de clientes funcionários da fábrica, com o fechamento da mesma, nosso cliente passou a não comprar mais. (Proprietário 1)

O proprietário 1, especifica que muitos dos seus clientes também eram funcionários. Os seguintes proprietários demarcam que com o acontecimento da Fábrica fechada, conseqüentemente vendas diminuem e o quadro de funcionários também, pois não há como manter um grande número de funcionários, se não há lucro.

Sim, se diminuíram as vendas automaticamente se reduz a quantidade de empregados. (Proprietário 2)

Diminuir o quadro de funcionários. (Proprietário 3)

Sim, pois sem muito movimento e lucro não tinha como estabelecer a mesma quantidade. (Proprietário 4)

sim. (Proprietário 5)

Já o proprietário 6 diz que houve perda de funcionários, porém, não pelo fechamento, contudo, não especificou o motivo.

Sim. Não pelo fechamento da fábrica da pedra (Proprietário 6)

4) Formas de controlar a crise, gerada pelo fechamento da Fábrica da Pedra

Gráfico 4



Fonte: SILVA, 2019

Reduzimos o número de funcionários e agregamos calçados que até então não vendíamos. (Proprietário 1)

Reduzindo o número de empregados e automaticamente o lucro. (Proprietário 2)

Com a crise acontecendo no país, houve um aumento desta crise com a Fábrica sendo fechada, assim, o proprietário 1 diz que a solução foi reduzir o fluxo dos funcionários e agregar outros produtos em suas vendas. Adiante, os seguintes proprietários, investiram no marketing para assim, conquistar mais clientes.

Com esta crise gerada os empresários tiveram que melhorar ainda mais o layout das suas empresas e apostaram no marketing como saída e assim alguns estão sobrevivendo. (Proprietário 3)

Diminuindo nas despesas e procurando sempre inovar e oferecer o melhor para os clientes. (Proprietário 4)

Será necessário muita criatividade e eficiência para sobreviver, investir em Marketing e novos produtos. (Proprietário 5)

5) Definição e características dos clientes dos comércios pesquisados

Gráfico 5

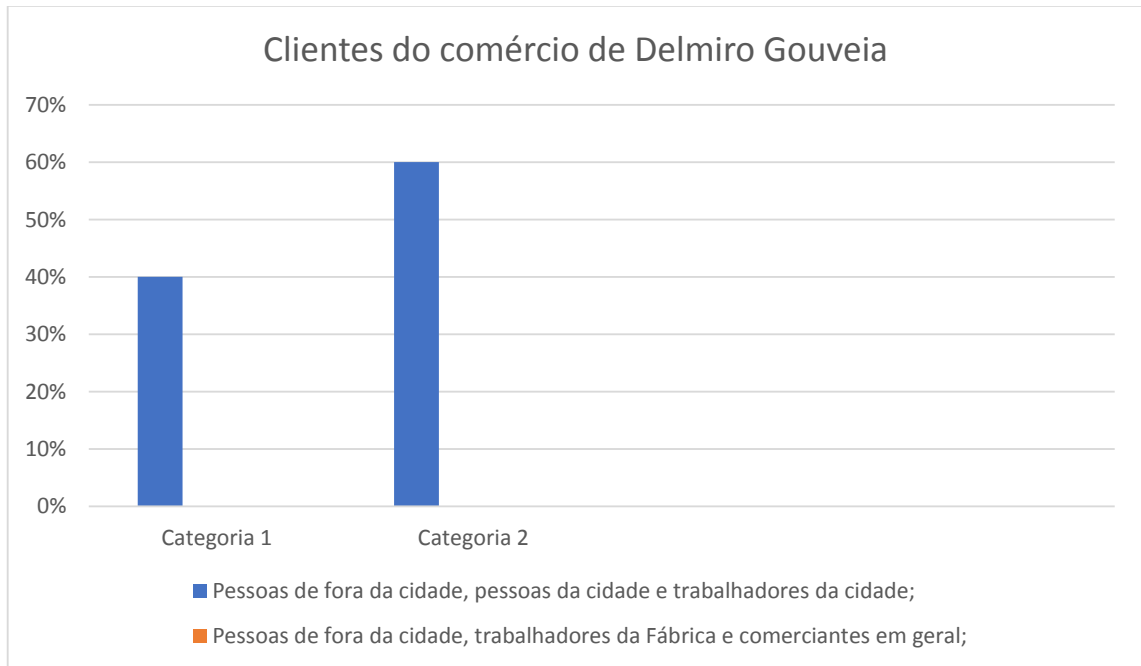

Fonte: SILVA, 2019

Diante das respostas, percebe-se uma resposta unânime sobre este quesito de quem são os clientes destes estabelecimentos. Segue respostas:

Pessoas fora da cidade, habitantes da cidade, trabalhadores da cidade. (Proprietário 1)

Pessoas fora da cidade, habitantes da cidade, trabalhadores da cidade. (Proprietário 2)

Pessoas fora da cidade, habitantes da cidade, trabalhadores da cidade, trabalhadores da fábrica e comerciante em geral. (Proprietário 3)

Pessoas fora da cidade, habitantes da cidade, trabalhadores da cidade, trabalhadores da fábrica e comerciante em geral. (Proprietário 4)

Pessoas fora da cidade, habitantes da cidade, trabalhadores da cidade, trabalhadores da fábrica e comerciante em geral. (Proprietário 5)

6) Os produtos do comércio são exportados para Delmiro e quais influências econômicas tem no estabelecimento

Gráfico 6

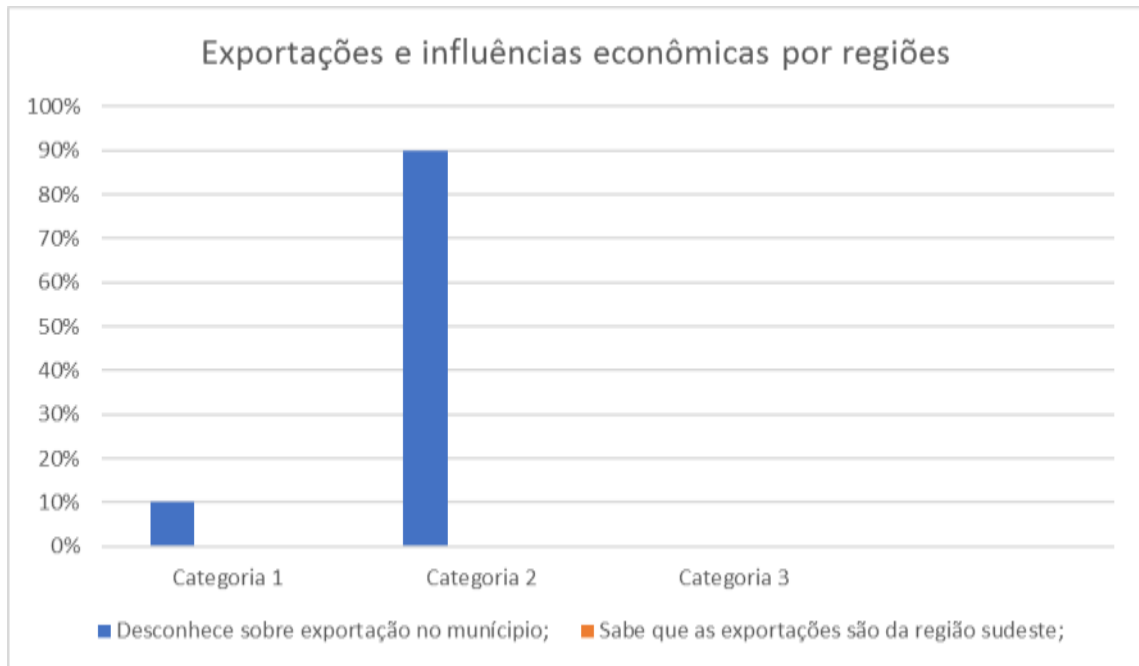

Fonte: SILVA, 2019

No que se refere a exportação de produtos, apenas um dos entrevistados diz não ter conhecimento sobre a questão.

Se tem algum produto sendo exportado desconheço até o momento. (Proprietário 1)

Os demais proprietários dizem haver exportação, e todas para a região sudeste.

Da região sudeste sim, por que são mais baratos (Proprietário 2)

Sudeste, sim porque estão beneficiando nossa loja, pois os produtos estão sendo vendidos. (Proprietário 3)

Da região Sul para o nosso estabelecimento, sim produtos da estação que está em alta. (Proprietário 4)

Sudeste. (Proprietário 5)

7) Retorno econômico para o estabelecimento comercial

Gráfico 7



Fonte: SILVA, 2019

Dos entrevistados, alguns buscam a estabilidade financeira para que o comércio seja mantido adiante

Estabilidade financeira (Proprietário 1)

Estabilidade financeira (Proprietário 3)

Estabilidade financeira. (Proprietário 4)

Enquanto outros visam a lucratividade.

Lucro (Proprietário 2)

Lucro (Proprietário 5)

8) Critérios para ser um profissional admitido na empresa comercial

Gráfico 8

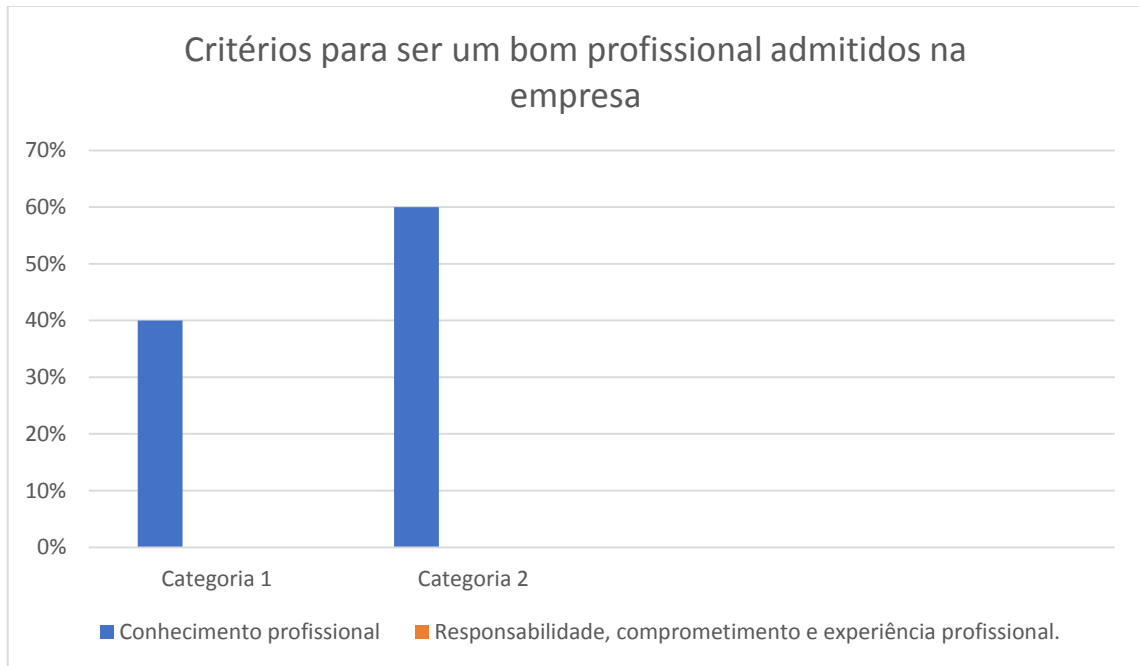

Fonte: SILVA, 2019

Ser proativo, conhecimento na área de informática, nível médio completo, ter experiência na área do comércio. (Proprietário 1)

Hoje sai na frente quem dedicou-se aos estudos, pois é muito difícil conseguir espaço no mercado de trabalho sem que tenha ao menos o ensino médio completo, vale ressaltar que dinamismo, criatividade, disponibilidade, responsabilidade, profissionalismo, conhecimento, são atributos que toda empresa procura em um candidato. (Proprietário 3)

É necessário responsabilidade, comprometimento, foco e bom atendimento. (Proprietário 4)

Mediante as respostas ao questionário, no que se refere ao profissional que estas empresas buscam, de acordo com as respostas anteriores, se ver que buscam profissionais que resumidamente sejam proativos, se adaptando as diversas situações. Já alguns, focam na experiência que o profissional traz, como visto nas respostas abaixo:

O principal é ter experiência no ramo. (Proprietário 2)

Experiência na área, profissional qualificado conhecimento, habilidades e atitudes. (Proprietário 5)

5. CONSIDERAÇÕES FINAIS

De acordo com o trabalho desenvolvido, percebe-se a importância que a Fábrica da Pedra teve em Delmiro Gouveia, é enorme. No entanto, com o fechamento os principais fatores ocorridos e de forma negativa foi o desemprego, e conseqüentemente o baixo rendimento econômico em todos os estabelecimentos.

Este trabalho, possibilitou uma compreensão melhor, sobre o que é o comércio e como é a desmistificação deste. Nesse caso, através da Fábrica da Pedra se nota como a economia da cidade estava inserida e relacionada diretamente com a fábrica.

Com relação à pesquisa de campo realizada com os proprietários comerciais, observou-se como eles fizeram para superar a crise, desde a diminuição de funcionários a investimentos com marketing.

Assim, este trabalho permitiu entender que houve sim, uma perda econômica significativa no comércio da cidade, após a Fábrica ter sido fechada. Já que por ser a única empresa de grande porte na cidade.

REFERÊNCIAS

CASTILHO, Marta. MIRANDA, Pedro. **Tarifa Aduaneira Como Instrumento de Política Industrial:** a Evolução da Estrutura de Proteção Tarifária no Brasil no Período 2004-2014. A Política Comercial Brasileira Em Análise, 2017. Brasília.

DUARTE; Rosália. **Pesquisa qualitativa: reflexões sobre o trabalho de campo.** Cadernos de Pesquisa, n. 115, p. 139-154, março/ 2002.

GUERRA, Oswaldo. TEIXEIRA, Francisco. **A Sobrevivência Das Pequenas Empresas No Desenvolvimento Capitalista.** Revista de Economia Política, vol. 30, nº 1 (117), pp. 124-139,2010.

GIL, A. C. **Métodos e técnicas de pesquisa social.** - 6. ed. - São Paulo: Atlas, 2008.

NASCIMENTO, Edvaldo Francisco do. **Delmiro Gouveia e a educação na Pedra.** – Maceió. Viva Editora, 2013.

ANEXOS

QUESTIONÁRIO PARA OS LOGISTAS

1. Quando a Fábrica da Pedra estava funcionando, como era a economia voltada ao seu estabelecimento?
2. Qual foi o maior impacto do fechamento da Fábrica da Pedra com relação a economia voltada ao seu estabelecimento?
3. Houve uma queda no número de funcionários? Explique.
4. Como o seu estabelecimento se adequou a crise sofrida por este acontecimento da Fábrica da Pedra ser fechada?
5. Quem são os seus clientes?

Pessoas de fora da cidade ()
Habitantes da cidade ()
Trabalhadores da cidade ()
Trabalhadores da fábrica ()
Comerciantes em geral ()

6. De qual região os produtos hoje estão servindo de exportação para Delmiro? Isto está beneficiando a sua economia? Por quê?

7. Quais são as principais formas de retorno que o seu estabelecimento está tendo?

Lucro ()
Estabilidade financeira ()
Terceirização ()
Outros () Quais: _____

8. Para ser um profissional da sua empresa, quais os critérios utilizados para admiti-la?